



*Boletín Oficial de Homicidios, Suicidios y Muertes por
Lesiones de Tránsito en Honduras*

Del 1 de enero al 31 de diciembre 2023



**MINISTERIO
PÚBLICO**
REPÚBLICA DE HONDURAS

RNP
JUNTOS SOMOS PATRIA



UNAH
UNIVERSIDAD NACIONAL
AUTÓNOMA DE HONDURAS



HONDURAS
GOBIERNO DE LA REPÚBLICA

UTECI
EL DATO CONSENSUADO Y TRANSPARENTE.

PRESENTACIÓN

La Secretaría de Seguridad, a través de la Unidad Técnica de Coordinación Interinstitucional (UTECI), publica el siguiente informe como resultado del trabajo desarrollado en la mesa técnica de validación de muertes violentas; proceso en el cual participan las Instituciones Generadoras de Información: Policía Nacional de Honduras, Ministerio Público (Dirección de Medicina Forense), Registro Nacional de las Personas y como veedores activos del proceso el Observatorio Nacional de la Violencia IUDPAS-UNAH y los Observatorios Municipales de Convivencia y Seguridad Ciudadana de la Secretaría de Seguridad. Producto que se obtiene en la Mesa de Muertes Violentas con el propósito de disponer de un dato de calidad, consensado y transparente.

Los datos en el boletín oficial que se presenta han sido validados por las Instituciones fuentes de información y los veedores del proceso para el año 2023, en el mismo se da a conocer los hechos de: Homicidios, suicidios y muertes por lesiones de tránsito que se presentaron del 1 de enero al 31 de diciembre de 2023. Desde el año 2014 a la fecha, este es el informe número 10 elaborado como producto de la mesa de Muertes Violentas, donde convergen las instituciones generadoras de información antes descritas, proceso que coordina la Unidad Técnica de Coordinación Interinstitucional.

El Estado por medio de la Mesa Interinstitucional proporciona al país un dato oficial de calidad, con información confiable y oportuna que orienta las políticas públicas en pro de mejorar la calidad de vida de las y los habitantes. En cumplimiento al compromiso de mejorar los procesos de recolección, captura, procesamiento, análisis y divulgación de la información oportuna, precisa y veraz.

GENERALIDADES DE HONDURAS

Honduras se encuentra geográficamente ubicada en el centro del continente, siendo sus límites al norte con Guatemala y Belice, al suroeste con El Salvador, al sudeste con Nicaragua. La extensión territorial es de 112, 777 km². Para el año 2023 según datos de proyección de población del Instituto Nacional de Estadísticas (INE); su población es de 9,745,149 habitantes. Es importante indicar que las mujeres son 5,004,519 y los hombres 4,740,630, con una densidad de población de 86 habitantes por kilómetro cuadrado.

La población ha crecido en un 1.54% en el último año, según los datos de población del INE; para el 2023 la población es mayormente urbana (55.6%).

Honduras administrativamente se divide en 18 departamentos; Atlántida, Colón, Comayagua, Copán, Cortés, Choluteca, El Paraíso, Francisco Morazán, Gracias a Dios, Intibucá, Islas de la Bahía, La Paz, Lempira, Ocotepeque, Olancho, Santa Bárbara, Valle y Yoro. Y 298 municipios.



Gráfica 1
Honduras: tasa de homicidios por cada 100 mil habitantes
 Enero a diciembre 2013-2023

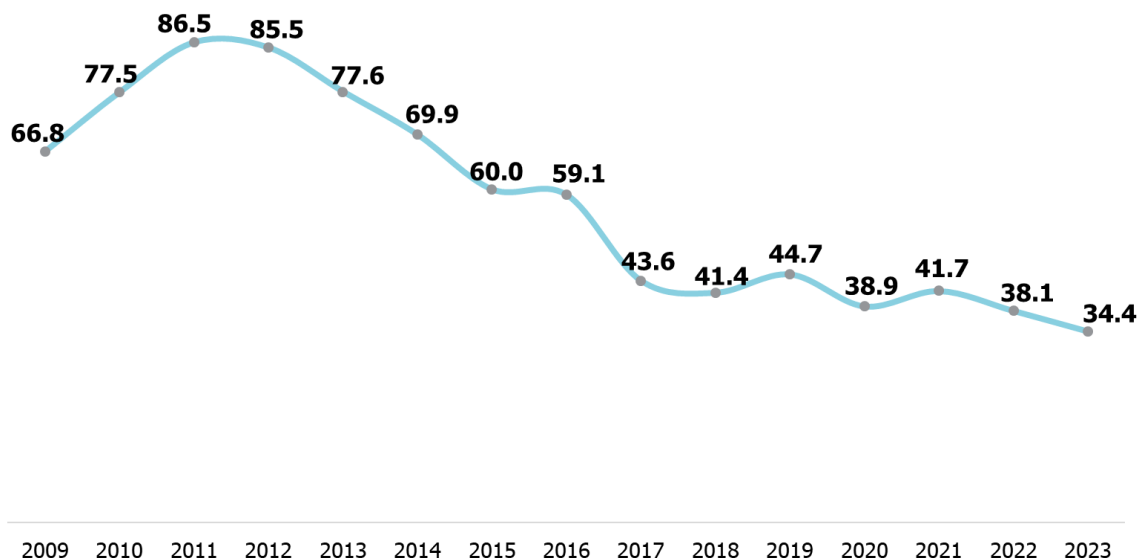

Fuente: Mesa Técnica de Muertes Violentas; Unidad Técnica de Coordinación Interinstitucional (UTECI), Secretaría de Seguridad

El número de homicidios para el año 2023 fue de 3,356 y para el año 2021 de 3,661. Lo que refleja una disminución de 305 homicidios, es decir 8.3%.

La tasa de homicidios para el año 2023 fue de 34.4 homicidios por cada 100,000 mil habitantes, lo que se refleja en una disminución de 3.7 puntos en la tasa de homicidios en comparación con 38.1 homicidios por cada 100,000 habitantes del año 2022.

Las muertes por Lesiones de Tránsito registraron un aumento del 6.7% pasando de 1,881 en el 2022 a 2,007 en 2023.

Lo suicidios en personas mayores de 5 años se registraron un aumento del 1.01%, se registraron un total de 564 casos.

Los departamentos registraron la mayor incidencia son: Cortés, Francisco Morazán, Olancho, Yoro, Colón, Comayagua y Atlántida. Los municipios de mayor incidencia son: Distrito Central, San Pedro Sula, Choloma, Tocoa, Comayagua, Catacamas, La Ceiba, Yoro, Puerto Cortés, Juticalpa y Olanchito.

Homicidios

En el año 2023 la tasa de homicidios fue de 34.4 por cada 100 mil habitantes. Se puede observar una disminución de 3.7 puntos, en relación al año 2022 la cual fue de 38.1 homicidios por cada 100 mil habitantes, (Gráfica 2). Al comparar el número de homicidios para el 2023 se registraron 3,356 homicidios, de los cuales según el sexo 2,941 (87.6%) fueron hombres y 409 (12.2%) mujeres, se registraron tres (6) casos sin dato de sexo. (Gráfica 3)

Gráfica 2
Tasa de homicidios por cada 100,000 habitantes

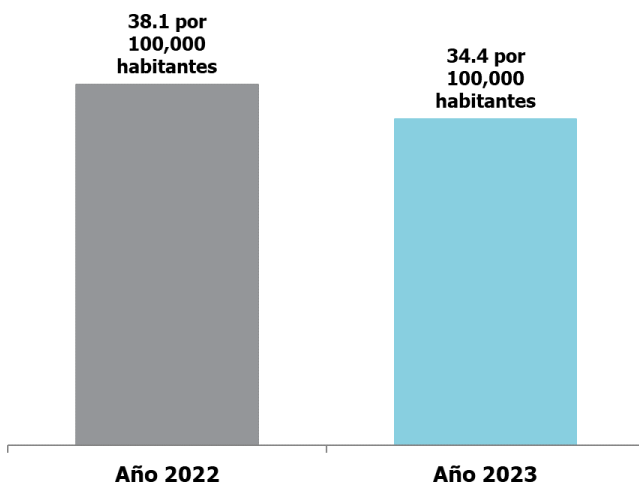

Fuente: Mesa Técnica de Muertes Violentas; Unidad Técnica de Coordinación Interinstitucional (UTECI), Secretaría de Seguridad

Gráfica 3
Homicidios según sexo
Enero a diciembre 2023

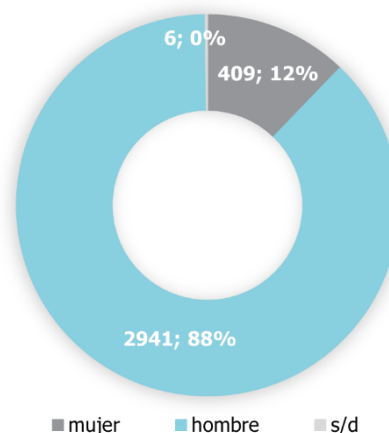

Fuente: Mesa Técnica de Muertes Violentas; Unidad Técnica de Coordinación Interinstitucional (UTECI), Secretaría de Seguridad

A nivel nacional el mes con la mayor incidencia fue junio con 408 homicidios, seguido de mayo (336), septiembre (285), abril (281), y julio (271). La menor ocurrencia fue en el mes de diciembre con 234 casos. Los meses de enero, marzo, abril, julio, agosto, octubre, noviembre y diciembre registraron disminución en comparación con los mismos meses del año 2022. El promedio diario de muertes fue de 9.2. (Tabla 1)

Tabla 1
Homicidios según mes de ocurrencia
Enero a diciembre 2023

| Mes | Año 2022 | Año 2023 | Diferencia | Variación en % | Muertes diarias 2022 | Muertes diarias 2023 |
|--------------|--------------|--------------|-------------|----------------|----------------------|----------------------|
| Enero | 386 | 263 | -123 | -32% | 12.5 | 8.5 |
| Febrero | 262 | 266 | 4 | 2% | 9.4 | 9.5 |
| Marzo | 318 | 255 | -63 | -20% | 10.3 | 8.2 |
| Abril | 315 | 281 | -34 | -11% | 10.5 | 9.4 |
| Mayo | 331 | 336 | 5 | 2% | 10.7 | 10.8 |
| Junio | 288 | 408 | 120 | 42% | 9.6 | 13.6 |
| Julio | 355 | 271 | -84 | -24% | 11.5 | 8.7 |
| Agosto | 260 | 250 | -10 | -4% | 8.4 | 8.1 |
| Septiembre | 269 | 285 | 16 | 6% | 9.0 | 9.5 |
| Octubre | 321 | 255 | -66 | -21% | 10.4 | 8.2 |
| Noviembre | 292 | 252 | -40 | -14% | 9.7 | 8.4 |
| Diciembre | 264 | 234 | -30 | -11% | 8.5 | 7.5 |
| Total | 3,661 | 3,356 | -305 | -8.33% | 10.0 | 9.2 |

Fuente: Mesa Técnica de Muertes Violentas; Unidad Técnica de Coordinación Interinstitucional (UTECI), Secretaría de Seguridad

Los departamentos que registraron tasa de homicidios alta son: Colón, Olancho, Lempira, Yoro, Comayagua, Atlántida, Copán, Intibucá, Islas de la Bahía, Santa Bárbara; Estos departamentos mantienen tasas por encima de la nacional. Las tasas más bajas son las de los departamentos de Gracias a Dios y Valle.

Tabla 2
Tasa de Homicidios por Cada 100 mil Habitantes por Departamento
Enero a diciembre 2023

| Departamento | No. de homicidios | | | Tasa de homicidios por cada 100,000 hab. | | |
|-------------------|-------------------|------------|--------------|--|------------|-------------|
| | No. de homicidios | Mujeres | Hombres | Tasa bruta | Mujeres | Hombres |
| Colón | 258 | 22 | 236 | 71.6 | 12.0 | 133.7 |
| Olancho | 309 | 29 | 279 | 51.3 | 9.5 | 93.6 |
| Lempira | 174 | 16 | 158 | 45.5 | 8.4 | 82.7 |
| Yoro | 283 | 27 | 255 | 43.2 | 8.0 | 79.7 |
| Comayagua | 255 | 26 | 229 | 43.0 | 8.5 | 79.6 |
| Atlántida | 205 | 20 | 185 | 40.3 | 7.6 | 75.4 |
| Copán | 171 | 16 | 155 | 39.7 | 7.3 | 73.0 |
| Intibucá | 101 | 11 | 90 | 36.2 | 7.7 | 66.4 |
| Islas de la Bahía | 29 | 0 | 29 | 36.0 | 0.0 | 74.4 |
| Santa Bárbara | 176 | 15 | 161 | 35.9 | 6.2 | 65.0 |
| Cortés | 555 | 80 | 472 | 29.4 | 8.1 | 52.3 |
| Francisco Morazán | 484 | 111 | 372 | 27.7 | 12.1 | 44.7 |
| El Paraíso | 132 | 16 | 116 | 25.5 | 6.2 | 44.8 |
| Ocotepeque | 42 | 2 | 40 | 24.1 | 2.3 | 46.5 |
| La Paz | 53 | 4 | 49 | 22.5 | 3.3 | 42.7 |
| Choluteca | 96 | 8 | 88 | 19.5 | 3.2 | 36.2 |
| Valle | 25 | 4 | 21 | 12.7 | 4.0 | 21.9 |
| Gracias a Dios | 8 | 2 | 6 | 7.3 | 3.6 | 11.1 |
| Total | 3,356 | 409 | 2,941 | 34.4 | 8.2 | 62.0 |

Fuente: Mesa Técnica de Muertes Violentas; Unidad Técnica de Coordinación Interinstitucional (UTECI), Secretaría de Seguridad

Al realizar una descripción por departamento según el mes de ocurrencia se presenta un comportamiento variado, muestra de ello es el departamento de Santa Bárbara; el mes de mayo fue el que registró más hechos de homicidios, en Ocotepeque la mayor incidencia se registró en agosto. (Tabla 3)

Tabla 3
Homicidios por departamento y mes de ocurrencia
Enero a diciembre 2023

| Departamento | Enero | Febrero | Marzo | Abril | Mayo | Junio | Julio | Agosto | Septiembre | Octubre | Noviembre | Diciembre | Total por depto |
|----------------------|------------|------------|------------|------------|------------|------------|------------|------------|------------|------------|------------|------------|-----------------|
| Cortés | 52 | 44 | 41 | 47 | 59 | 107 | 34 | 35 | 37 | 30 | 39 | 30 | 555 |
| Francisco Morazán | 35 | 33 | 27 | 43 | 58 | 102 | 25 | 27 | 37 | 28 | 31 | 38 | 484 |
| Olancho | 23 | 19 | 27 | 22 | 27 | 24 | 26 | 32 | 23 | 45 | 24 | 17 | 309 |
| Yoro | 15 | 28 | 22 | 19 | 27 | 29 | 22 | 19 | 25 | 31 | 27 | 19 | 283 |
| Colón | 22 | 15 | 19 | 18 | 27 | 26 | 32 | 21 | 21 | 16 | 27 | 14 | 258 |
| Comayagua | 16 | 18 | 16 | 25 | 26 | 15 | 25 | 27 | 22 | 25 | 23 | 17 | 255 |
| Atlántida | 15 | 19 | 18 | 19 | 15 | 22 | 14 | 22 | 19 | 11 | 17 | 14 | 205 |
| Santa Bárbara | 16 | 12 | 12 | 9 | 30 | 21 | 19 | 12 | 16 | 12 | 6 | 11 | 176 |
| Lempira | 11 | 18 | 17 | 14 | 14 | 11 | 21 | 10 | 19 | 12 | 13 | 14 | 174 |
| Copán | 20 | 16 | 13 | 22 | 7 | 11 | 17 | 11 | 16 | 9 | 15 | 14 | 171 |
| El Paraíso | 11 | 19 | 21 | 15 | 10 | 10 | 9 | 5 | 8 | 5 | 8 | 11 | 132 |
| Intibucá | 6 | 9 | 5 | 8 | 12 | 7 | 7 | 12 | 15 | 8 | 2 | 10 | 101 |
| Choluteca | 8 | 4 | 5 | 5 | 9 | 11 | 6 | 3 | 12 | 13 | 8 | 12 | 96 |
| La Paz | 6 | 6 | 4 | 5 | 3 | 2 | 5 | 3 | 9 | 2 | 3 | 5 | 53 |
| Ocotepeque | 5 | 2 | 3 | 4 | 5 | 3 | 3 | 7 | 3 | 2 | 2 | 3 | 42 |
| Islas de la Bahía | 2 | 0 | 2 | 4 | 4 | 4 | 4 | 1 | 1 | 4 | 2 | 1 | 29 |
| Valle | 0 | 4 | | 2 | 3 | 2 | 2 | 3 | 1 | 2 | 4 | 2 | 25 |
| Gracias a Dios | 0 | 0 | 3 | 0 | 0 | 1 | 0 | 0 | 1 | 0 | 1 | 2 | 8 |
| Total por mes | 263 | 266 | 255 | 281 | 336 | 408 | 271 | 250 | 285 | 255 | 252 | 234 | 3,356 |

Fuente: Mesa Técnica de Muertes Violentas; Unidad Técnica de Coordinación Interinstitucional (UTECI), Secretaría de Seguridad

Según el área del hecho, los homicidios en el período mencionado ocurren mayormente en el área Urbana: para el año 2022 el 59% y para el 2023 el 56%. En el área rural, para el 2022 el 41% y el 2023 44% respectivamente. (Gráfica 4)

Gráfica 4
Homicidios según área del hecho
Enero a diciembre 2023

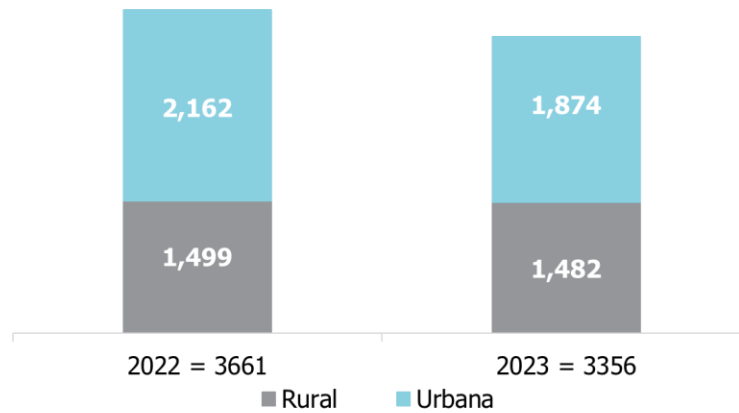

Fuente: Mesa Técnica de Muertes Violentas; Unidad Técnica de Coordinación Interinstitucional (UTECI), Secretaría de Seguridad

La mayor concentración de homicidios está en las edades de 15 a 49 años; (la misma tendencia presentada en años anteriores) esta situación se da en el caso de los hombres y de las mujeres. Un análisis más delimitado muestra que es el grupo de jóvenes entre 20 - 34 años el más afectado, en este grupo de edad ocurrieron el 44.7% de los homicidios. (Gráfica 5)

Gráfica 5
Homicidios según grupos de edad, por sexo
Enero a diciembre 2023

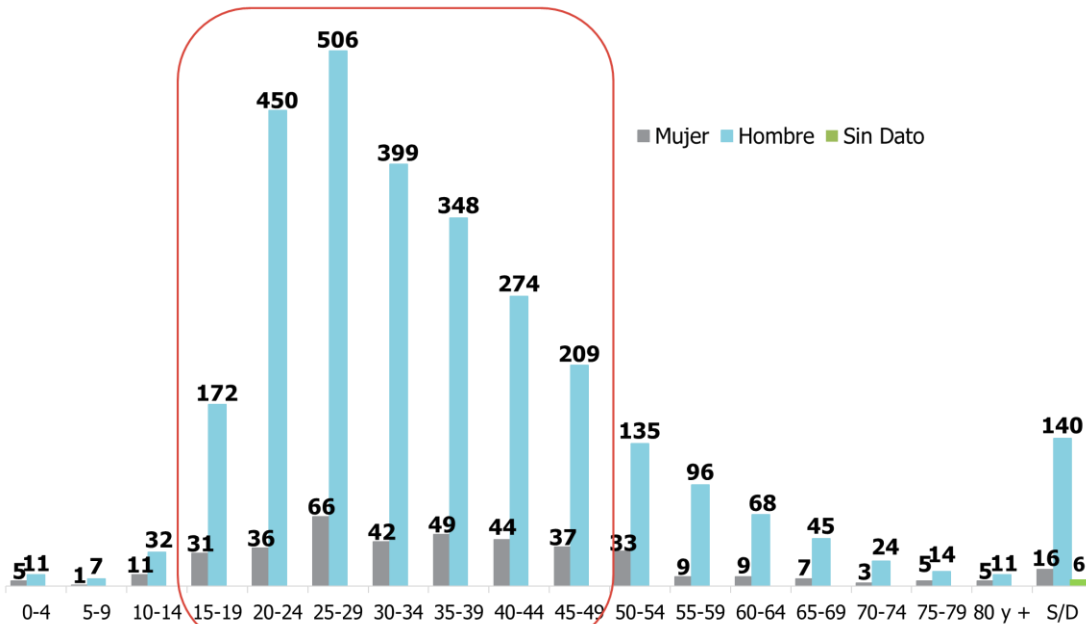

Fuente: Mesa Técnica de Muertes Violentas; Unidad Técnica de Coordinación Interinstitucional (UTECI), Secretaría de Seguridad

Según el Tipo de lugar del hecho, los homicidios en año 2023 ocurrieron mayormente en la vía pública lo que representa un 75.2%, vivienda 9.7%, negocio 2.1%, vehículo 2%, Centro Penal 1.8%, Centro Hospitalario 1.7%, Otros 1.1% (terminal de buses: 4, playa: 3, Ribera de río/mar: 3, estacionamiento, centro educativo: 3, carretera interurbana: 2, mercados: 2, estación policial: 2, oficina: 2, instalaciones/establecimientos 2, centro de rehabilitación 1, estacionamiento de centro comercial: 1, pozo de malacate: 1, morgue policial: 1, mixto:1, iglesia: 1, casa hogar: 1, balneario: 1, instalaciones de jefatura: 1, instalaciones INM: 1) terreno privado 0.9%, solar baldío 0.9%, río/mar/lago 0.8%, finca 0.8%, transporte público 0.7%, no aplica 0.6%, cañera 0.5%, motel/hotel 0.4%, bar 0.3%, cancha deportiva 0.2%, cementerio 0.1%, parque 0.1%, basurero 0.1%. (Gráfica 6).

Gráfica 6
Homicidios según el tipo de lugar del hecho
Enero a diciembre 2023

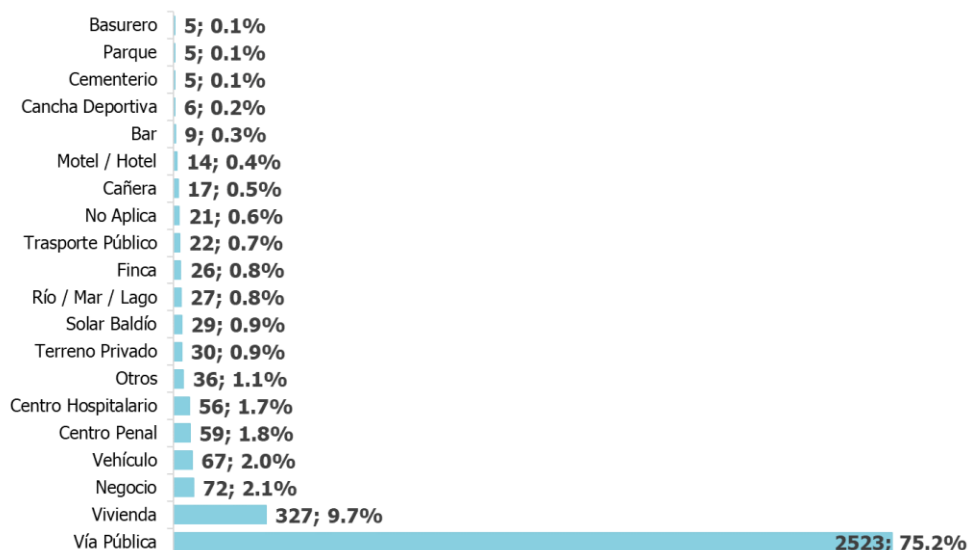

Fuente: Mesa Técnica de Muertes Violentas; Unidad Técnica de Coordinación Interinstitucional (UTECI), Secretaría de Seguridad

El tipo de arma más utilizada en la ocurrencia de homicidios fue el arma de fuego el 73.7% de los homicidios fueron cometidos con este tipo de arma, seguida por arma blanca 15.3%, arma contundente 5.4%, asfixia por estrangulamiento 2.4%, En estudio 1.5%, Otros 1.5% (asfixia por suspensión, asfixia por sofocación, lanzamiento al vacío, envenenamiento, asfixia por sumersión, Sin dato 0.8%, Quemadura/carbonización 0.4%) (Gráfica 7).

Gráfica 7
Homicidios según tipo de arma/mecanismo
Enero a diciembre 2023

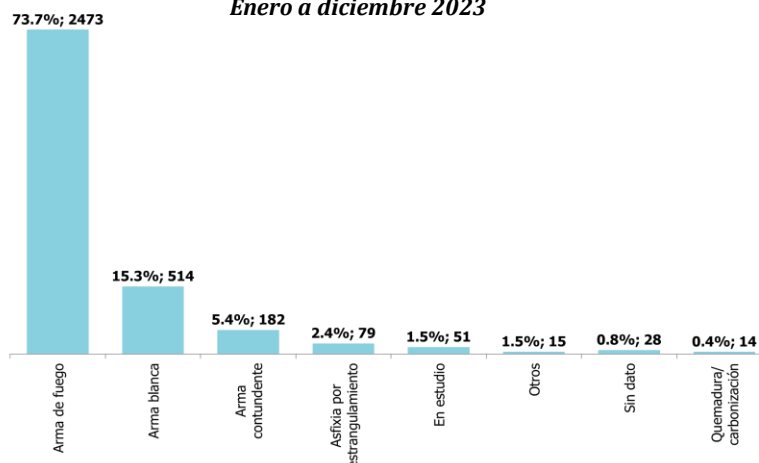

Fuente: Mesa Técnica de Muertes Violentas; Unidad Técnica de Coordinación Interinstitucional (UTECI), Secretaría de Seguridad
Boletín Oficial de Homicidios, Suicidios y Muertes por Lesiones de Tránsito en Honduras | Enero a diciembre 2023

Históricamente el tipo de arma más utilizada para cometer el homicidio ha sido el arma de fuego, así como se refleja en cada uno de los informes del dato oficial, la gráfica 8 lo muestra desde el año 2013 al 2023. entre el año 2021 - 2023, se ha registrado una disminución del 13.4%. La asfixia por estrangulamiento un aumento del 0.4%, el arma contundente un aumento del 3.3%, y el arma blanca del 7.3%. (Gráfica 8)

Gráfica 8
Histórico de homicidios según tipo de arma
Enero a diciembre 2023

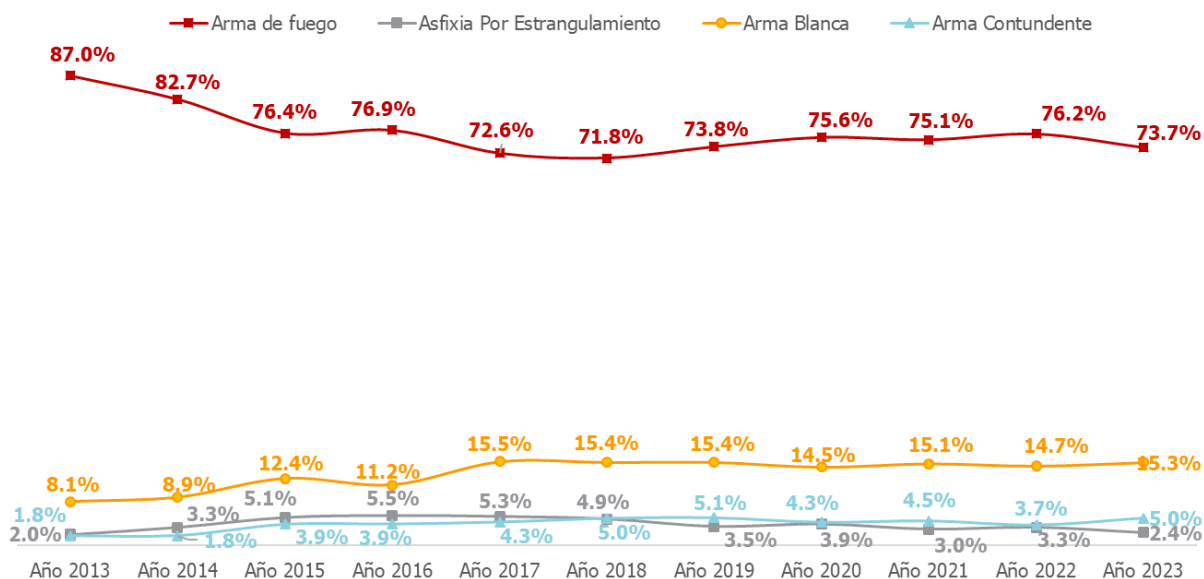

Fuente: Mesa Técnica de Muertes Violentas; Unidad Técnica de Coordinación Interinstitucional (UTECI), Secretaría de Seguridad

Según la categoría del móvil, los homicidios atribuidos a problemas por convivencia representan un 49%, los atribuidos a crimen organizado un 10%, delincuencia común 5%, patrones culturales un 3%, intervención de fuerzas del orden 1%. En proceso de investigación se registraron el 31% de los casos. (Gráfica 9)

Los móviles de mayor ocurrencia son: enemistades personales con el 38.7%, seguido de rivalidad entre maras, pandillas y crimen organizado 7.3%, riñas en estado de no lucidez (alcohol /drogas) 6.6%, robo/tentativa 4.5%, problemas pasionales 3%, riña e intolerancia 2.4%, drogas ilícitas 2.3%, conflictos por posesión de herencia y terrenos 1.1%. (Gráfica 10)

Gráfica 9
Comportamiento de los homicidios según categoría del móvil
 Enero a diciembre 2023

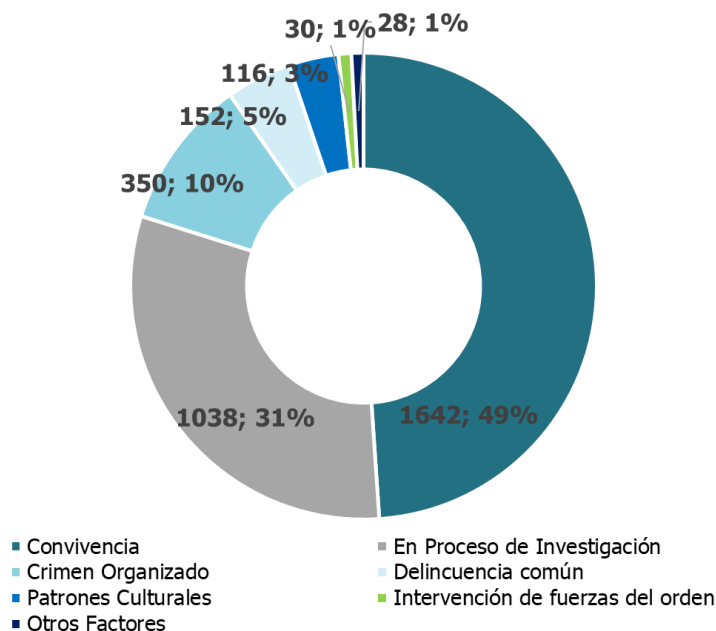

Fuente: Mesa Técnica de Muertes Violentas; Unidad Técnica de Coordinación Interinstitucional (UTECI), Secretaría de Seguridad

Gráfica 10
Comportamiento de los homicidios según día de la semana por grupos de horas
 Enero a diciembre 2023

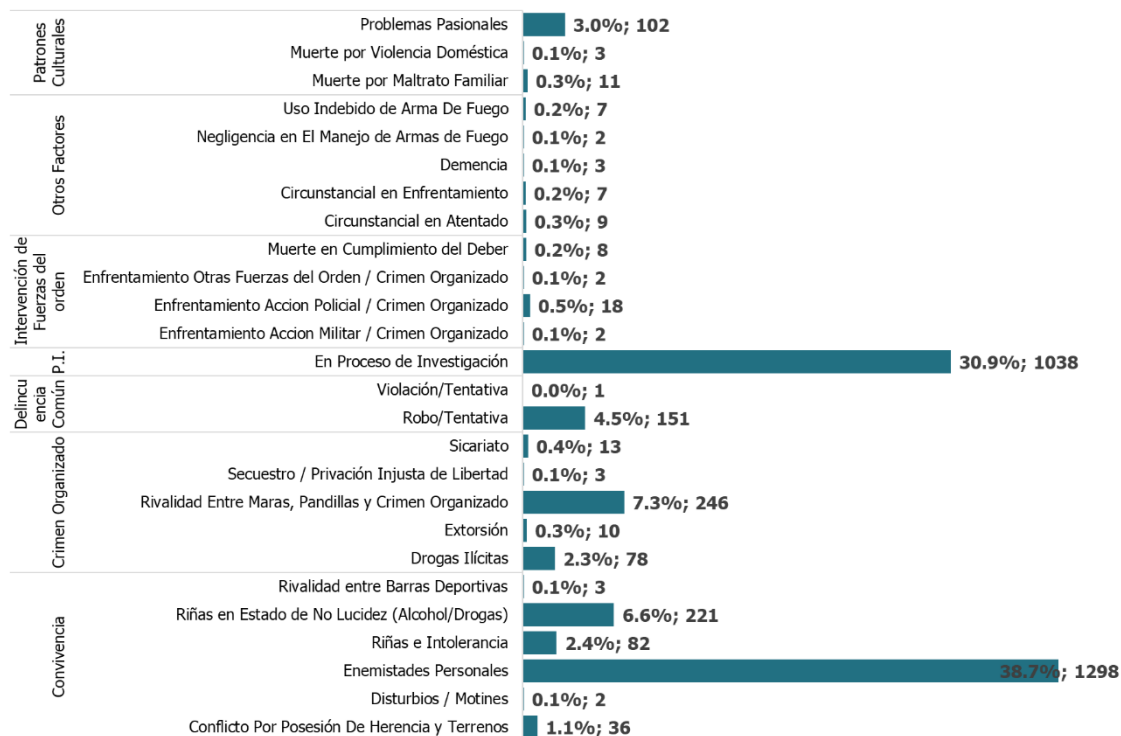

Fuente: Mesa Técnica de Muertes Violentas; Unidad Técnica de Coordinación Interinstitucional (UTECI), Secretaría de Seguridad

Según el día de la semana, el día domingo es el más violento (21%), seguido por el sábado (19%), martes (14%), lunes (13%), jueves (12% y viernes 12%). El miércoles es el día que registro la menor incidencia (11%). Según la hora de los hechos, en la noche ocurren el 34% de los casos, el 34% en horas de la mañana y el 24% por la tarde.

Gráfica 11
Comportamiento de los homicidios según día de la semana por grupos de horas
Enero a diciembre 2023

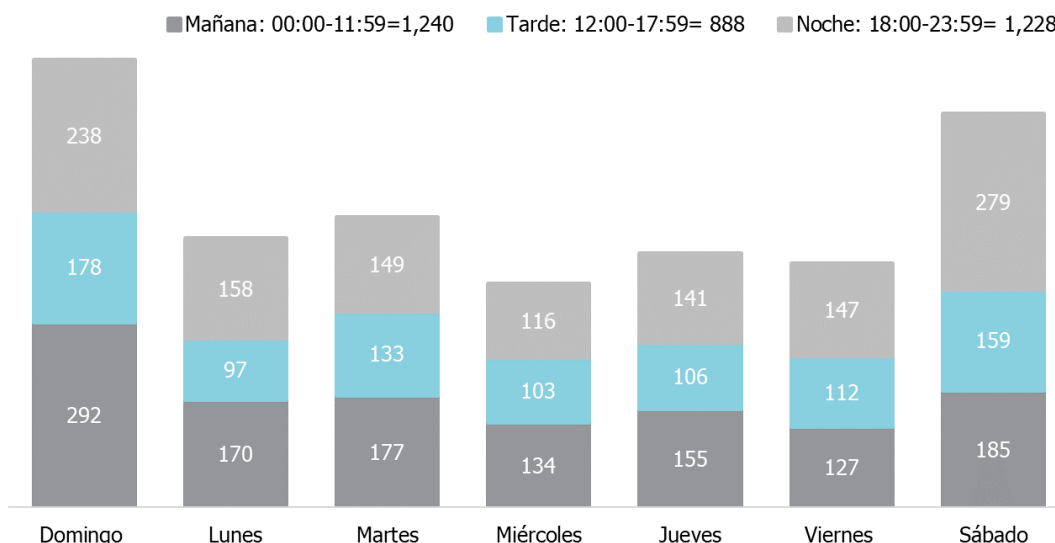

Fuente: Mesa Técnica de Muertes Violentas; Unidad Técnica de Coordinación Interinstitucional (UTECI), Secretaría de Seguridad

Homicidios por Municipio

El 58.3% de la incidencia de homicidios se concentró en 30 municipios, el otro 41.7% en el resto del país.

Distrito Centra, San Pedro Sula, Choloma, Tocoa, Comayagua, Catacamas, La Ceiba, Puerto Cortés, Yoro, Juticalpa, Olanchito y Danlí, concentraron el 41% de la incidencia a nivel nacional.

Según la incidencia por departamento, Cortés es el que registró la mayor cantidad de homicidios con 555 casos, la ocurrencia se concentró mayormente en cuatro municipios: 229 en San Pedro Sula, 115 en Choloma, 73 Puerto Cortés, 37 en Omoa. En Francisco Morazán se registraron 484 homicidios, siendo el municipio del Distrito Central el que acumuló más casos (359). de los 298 municipios 42 de ellos no registraron homicidios: en el caso de Francisco Morazán los Municipios son: Alubaren y San Antonio de Oriente. (tabla 4).

Tabla 4
Distribución de homicidios por departamento según municipio con mayor incidencia
Enero a diciembre 2023

| Departamento | Total | Municipios de mayor incidencia | | | | | | | | Resto | Municipios cero incidencia |
|--------------------------|------------|--------------------------------|-----|--------------------------|-----|----------------------|-----|-----------------------|-----|-------|--|
| Cortés | 555 | San Pedro Sula | 229 | Choloma | 115 | Puerto Cortés | 73 | Omoa | 37 | 101 | Pimienta |
| Francisco Morazán | 484 | Distrito Central | 359 | Guaimaca | 22 | Talanga | 15 | Cedros | 12 | 76 | Alubaren, Maraita y San Antonio de Oriente |
| Olancho | 309 | Catacamas | 81 | Juticalpa | 69 | San Estebán | 20 | Dulce Nombre de Culmí | 19 | 120 | ----- |
| Yoro | 283 | Yoro | 73 | Olanchito | 67 | El Progreso | 51 | Morazán | 38 | 54 | ----- |
| Colón | 258 | Tocoa | 96 | Trujillo | 52 | Sabá | 29 | Bonito Oriental | 28 | 53 | Santa Fe |
| Comayagua | 255 | Comayagua | 82 | Siguatepeque | 32 | El Rosario | 26 | La Libertad | 21 | 94 | Humuya, Lamani, Ojos de Agua, San José del Potrero y San Sebastián. |
| Atlántida | 205 | La Ceiba | 75 | La Másica | 33 | Tela | 23 | Jutiapa | 21 | 53 | ----- |
| Santa Bárbara | 176 | Quimistán | 24 | Macuelizo | 21 | Las Vegas | 14 | Trinidad | 10 | 107 | Concepción del Sur |
| Lempira | 174 | Gracias | 32 | La Iguala | 20 | Lepaera | 19 | Santa Cruz | 9 | 94 | Tambla |
| Copán | 171 | Nueva Arcadia | 26 | Santa Rosa de Copán | 26 | Florida | 16 | Santa Rita | 16 | 87 | Dolores |
| El Paraíso | 132 | Danlí | 57 | Teupasenti | 16 | Trojes | 15 | El Paraíso | 12 | 32 | Texiguat y Yauyupe |
| Intibucá | 101 | San Juan | 18 | San Francisco de Opalaca | 14 | Jesús de Otoro | 13 | San Miguelito | 12 | 44 | Concepción, Dolores, Magdalena, San Antonio y Santa Lucía. |
| Choluteca | 96 | Choluteca | 42 | El Triunfo | 12 | Marcovia | 8 | Santa Ana de Yusguare | 7 | 27 | Morolica, Pespire, San Isidro y San José. |
| La Paz | 53 | La Paz | 17 | San José | 6 | Santiago de Puringla | 6 | Marcala | 6 | 18 | Aguanqueterique, Cabañas, Cane, Lauterique, Mercedes de Oriente, San Juan y Santa Elena. |
| Ocotepeque | 42 | San Marcos | 16 | Ocotepeque | 5 | La Labor | 4 | Mercedes | 3 | 14 | Concepción, La Encarnación y San Fernando. |
| Islas de la Bahía | 29 | Roatán | 24 | José Santos Guardiola | 4 | Útila | 1 | ----- | --- | 0 | Guanaja |
| Valle | 25 | Nacaome | 13 | San Lorenzo | 7 | Langue | 2 | Aramecina | 1 | 2 | Alianza, Amapala y Caridad |
| Gracias a Dios | 8 | Puerto Lempira | 6 | Wampusirpi | 2 | ----- | --- | ----- | --- | 0 | Ahuas, Brus Laguna, Juan Francisco Bulnes y Villada Morales. |

Los departamentos de Olancho, Yoro, y Atlántida reportaron homicidios en todos sus municipios. 42 municipios no registraron homicidios

Fuente: Mesa Técnica de Muertes Violentas; Unidad Técnica de Coordinación Interinstitucional (UTECI), Secretaría de Seguridad

Las tasas de homicidios por cada 100,000 habitantes por municipio reflejan que las tasas más altas se registran en San Juan Guarita 211.7 homicidios por cada 100,000 habitantes, seguido de Virginia 146.8, Santa Rosa de Aguan 139.4, San Miguelito (Intibucá) 123.83, San Marcos de Caiquin (Lempira) 116.65, El Rosario (Olancho) 114.65, San Juan (Intibucá) 112.93, Veracruz (Copán) 107.41 y Santa Cruz (Lempira) con 106.2 homicidios por cada 100,000 habitantes.

Es importante destacar que estos municipios no necesariamente coinciden con aquellos que registran el mayor número absoluto de homicidios. La diferencia radica en cómo se calcula la tasa de homicidios, la cual considera la población de cada municipio. La tasa de homicidios, en cambio, se calcula como el número de homicidios por cada 100,000 habitantes. Esta métrica permite comparar de manera más equitativa la incidencia de homicidios entre municipios de diferentes tamaños poblacionales. Un municipio con una población pequeña puede tener una alta tasa de homicidios si ocurre un número relativamente bajo de homicidios en relación con su población. Por otro lado, un municipio grande puede tener una baja tasa de homicidios a pesar de tener un número absoluto alto de homicidios, debido a su mayor población.

Tabla 5
Tasa de homicidios pccmh según municipios de mayor incidencia
Enero a diciembre 2023

| No. | Departamento | Municipio | Homicidios | Tasa |
|-----|---------------|--------------------------|------------|--------|
| 1 | Lempira | San Juan Guarita | 6 | 211.75 |
| 2 | Lempira | Virginia | 4 | 146.84 |
| 3 | Colón | Santa Rosa de Aguan | 8 | 139.34 |
| 4 | Intibucá | San Miguelito | 12 | 123.83 |
| 5 | Lempira | San Marcos De Caiquin | 8 | 116.65 |
| 6 | Olancho | El Rosario | 5 | 114.65 |
| 7 | Intibucá | San Juan | 18 | 112.93 |
| 8 | Copán | Veracruz | 4 | 107.41 |
| 9 | Lempira | Santa Cruz | 9 | 106.28 |
| 10 | Intibucá | San Francisco De Opalaca | 14 | 98.77 |
| 11 | Atlántida | La Masica | 33 | 98.44 |
| 12 | Olancho | Silca | 8 | 95.73 |
| 13 | Colón | Bonito Oriental | 28 | 91.28 |
| 14 | Comayagua | San José de Comayagua | 7 | 86.75 |
| 15 | Colón | Tocoa | 96 | 85.73 |
| 16 | Colón | Sabá | 29 | 85.60 |
| 17 | Copán | Dulce Nombre | 6 | 82.85 |
| 18 | El Paraíso | San Antonio De Flores | 5 | 82.32 |
| 19 | Atlántida | Esparta | 16 | 76.94 |
| 20 | Copán | Trinidad De Copan | 6 | 76.75 |
| 21 | Olancho | Guata | 10 | 75.84 |
| 22 | Santa Bárbara | Ilama | 7 | 75.42 |
| 23 | Yoro | Morazán | 38 | 74.61 |
| 24 | Comayagua | El Rosario | 26 | 73.48 |
| 25 | Colón | Trujillo | 52 | 73.13 |
| 26 | Olancho | San Esteban | 20 | 70.62 |
| 27 | Colón | Limón | 12 | 70.61 |
| 28 | Yoro | Yoro | 73 | 70.54 |
| 29 | Olancho | San Francisco De La Paz | 15 | 69.36 |
| 30 | Ocotepeque | San Marcos | 16 | 67.36 |

Fuente: Mesa Técnica de Muertes Violentas; Unidad Técnica de Coordinación Interinstitucional (UTECI), Secretaría de Seguridad

Los 5 municipios que registraron un mayor incremento de homicidios con respecto al año 2021 fueron Copán Ruinas (7), Tatumbra (4), Corquín (3), Cucuyagua (3), Alauca (3).

Gráfica 12
Comparativo de homicidios: Municipios con mayor incremento en número de casos
Enero a diciembre 2023

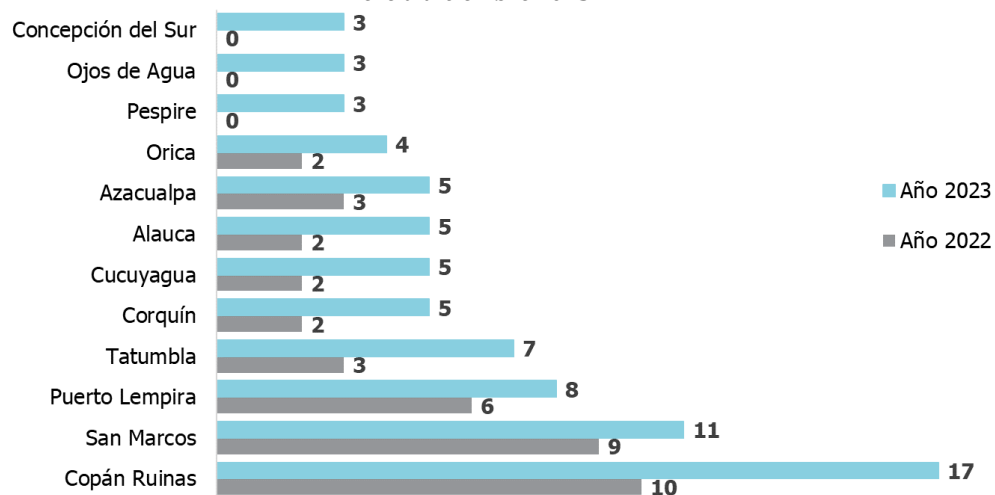

Fuente: Mesa Técnica de Muertes Violentas; Unidad Técnica de Coordinación Interinstitucional (UTECI), Secretaría de Seguridad

Mapa 1
Homicidios por municipio
Enero a diciembre 2023

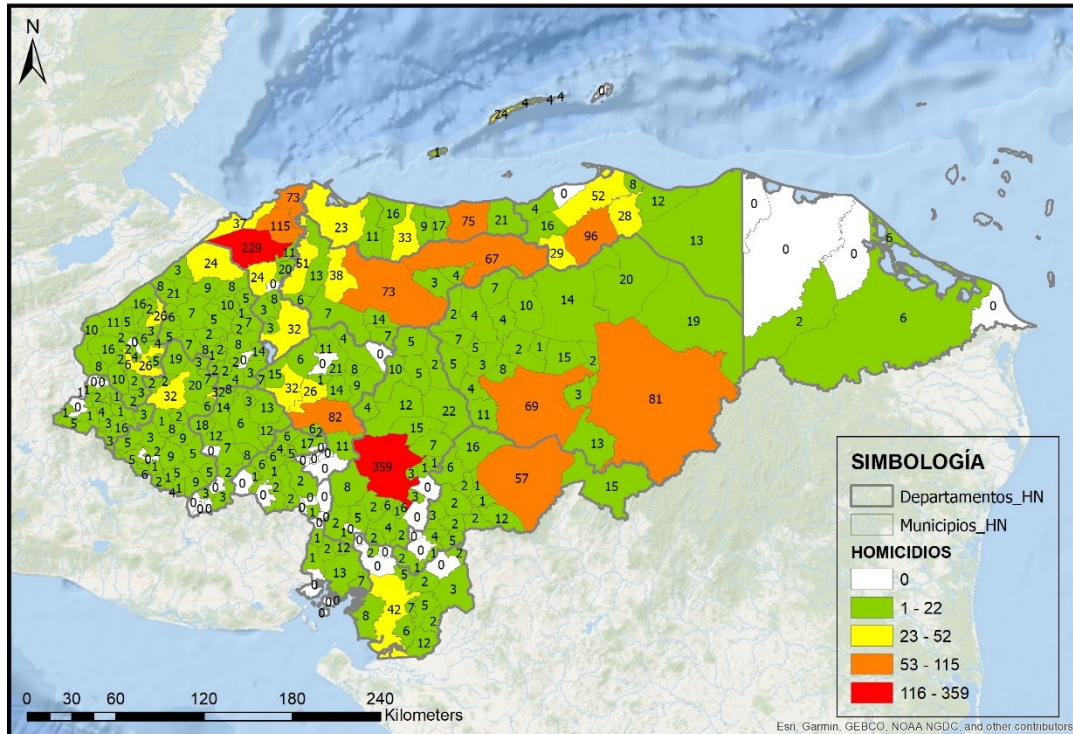

Fuente: Datos en proceso de validación, Mesa Técnica de Muertes Violentas; Secretaría de Seguridad, Unidad Técnica de Coordinación Interinstitucional (UTECI), Sistema Estadístico Policial en Línea SEPOL, (DPPOMC)

Fuente cartográfica: SENIT-SEPLAN

Mapa 2
Mapa de calor homicidios
Enero a diciembre 2023

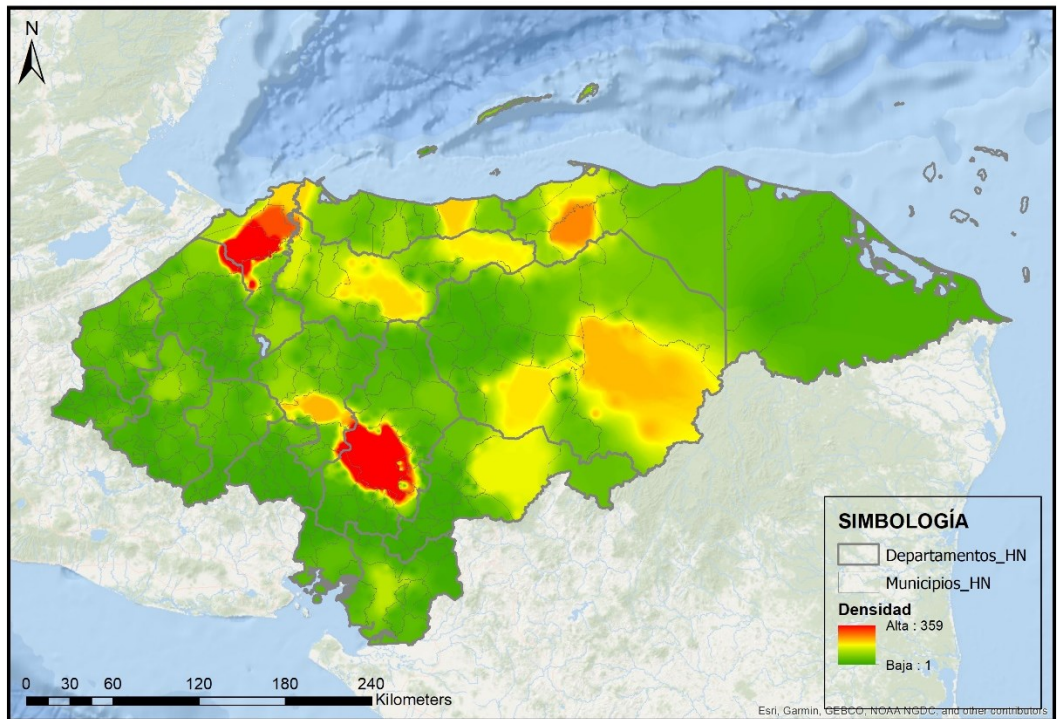

Fuente: Datos en proceso de validación, Mesa Técnica de Muertes Violentas; Secretaría de Seguridad, Unidad Técnica de Coordinación Interinstitucional (UTECI), Sistema Estadístico Policial en Línea SEPOL, (DPPOMC)

Fuente cartográfica: SENIT-SEPLAN

Muertes por Lesiones de Tránsito

Para el año 2023 la tasa de muertes por lesiones de tránsito cerró en 20.59 muertes por cada 100 mil habitantes. Este tipo de muerte experimentó un aumento, pasaron de 1,881 en 2022 (Gráfica 13). En términos de porcentaje se reflejó un aumento de 1% (126). Según el sexo de la víctima el 86% (1,733) eran hombres y un 14% (274) mujeres. (Gráfica 14).

Gráfica 13

Tasa de Muertes por Lesiones de Tránsito pccmh
Enero a diciembre 2023

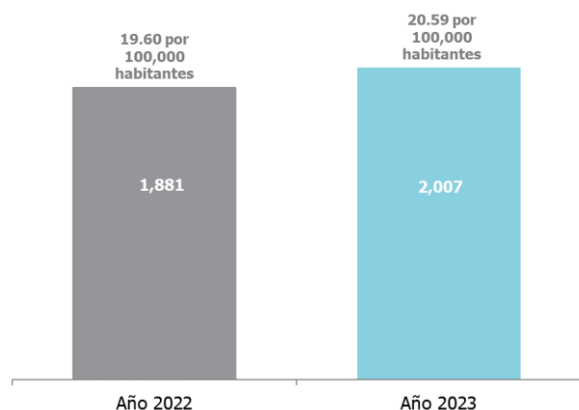

Gráfica 14

Muertes por Lesiones de Tránsito según Sexo
Enero a diciembre 2023

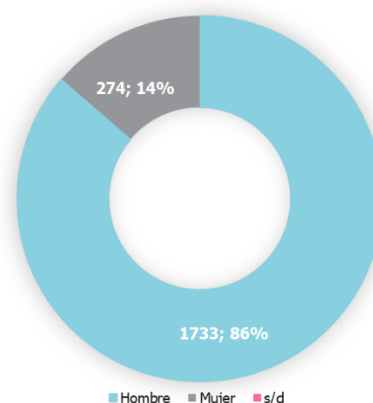

Fuente: Mesa Técnica de Muertes Violentas; Unidad Técnica de Coordinación Interinstitucional (UTECI), Secretaría de Seguridad

Los meses de diciembre, septiembre y mayo fueron los que registraron más muertes por lesiones de tránsito. Junio fue el mes que registró el menor número de casos. Los meses que registraron disminución son: julio (23%), enero (19%) y marzo (15%). Las muertes diarias para el año 2023 fueron de 5.

Tabla 6

Muertes por Lesiones de Tránsito en Honduras
Enero a diciembre 2023

| Mes | 2022 | 2023 | Diferencia | Diferencia en % | Muertes diarias 2022 | Muertes diarias 2023 |
|--------------|-------------|-------------|------------|-----------------|----------------------|----------------------|
| Enero | 195 | 158 | -37 | -19% | 6 | 5 |
| Febrero | 142 | 156 | 14 | 10% | 5 | 6 |
| Marzo | 185 | 158 | -27 | -15% | 6 | 5 |
| Abril | 157 | 167 | 10 | 6% | 5 | 6 |
| Mayo | 156 | 174 | 18 | 12% | 5 | 6 |
| Junio | 146 | 149 | 3 | 2% | 5 | 5 |
| Julio | 185 | 142 | -43 | -23% | 6 | 5 |
| Agosto | 131 | 160 | 29 | 22% | 4 | 5 |
| Septiembre | 123 | 176 | 53 | 43% | 4 | 6 |
| Octubre | 144 | 173 | 29 | 20% | 5 | 6 |
| Noviembre | 118 | 160 | 42 | 36% | 4 | 5 |
| Diciembre | 199 | 234 | 35 | 18% | 6 | 8 |
| Total | 1881 | 2007 | 126 | 6.70 | 5 | 5 |

Fuente: Mesa Técnica de Muertes Violentas; Unidad Técnica de Coordinación Interinstitucional (UTECI), Secretaría de Seguridad

Según los grupos edad, las muertes por lesiones de tránsito ocurren principalmente en personas jóvenes de 15 a 39 años, quienes constituyen la mayoría de las víctimas, representando el 54.5% del total, equivalente a 1,094 casos. Al desagregar los datos, se observa que tanto hombres como mujeres fallecidos a causa de eventos de tránsito pertenecen en su mayoría a las edades comprendidas entre los 20 y 24 años (Gráfica 15).

Gráfica 15
Muertes por Lesiones de Tránsito según grupos de edad
Enero a diciembre 2023

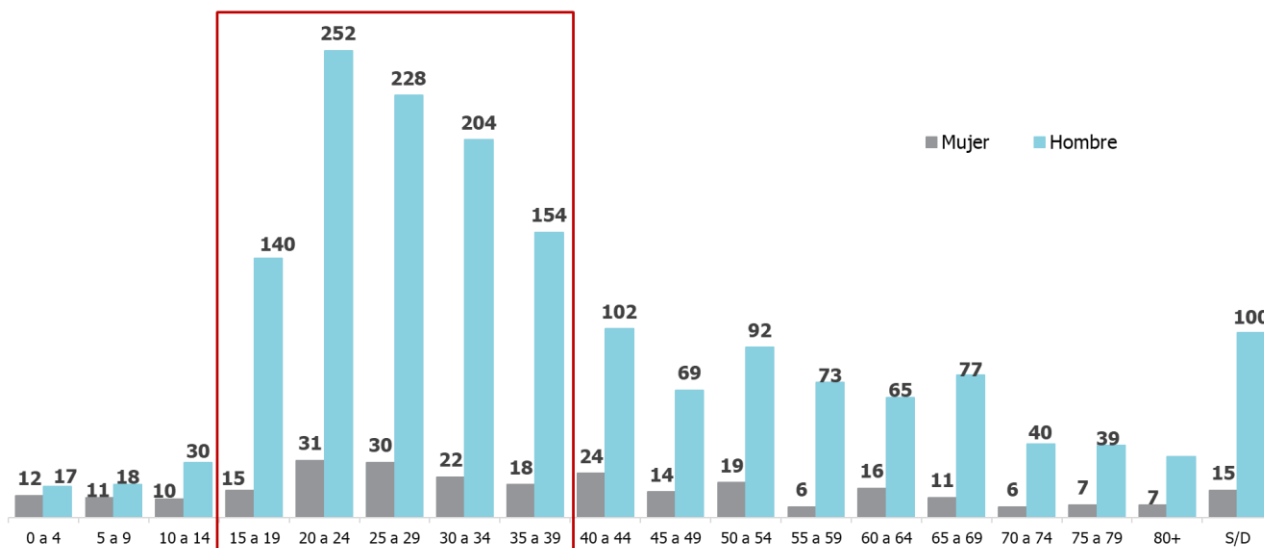

Fuente: Mesa Técnica de Muertes Violentas; Unidad Técnica de Coordinación Interinstitucional (UTECI), Secretaría de Seguridad

Los días de mayor ocurrencia de muertes por lesiones de tránsito son el domingo (24%) y el sábado (21%). Le siguen el viernes y el lunes, ambos con un 12% cada uno. Los miércoles presentan un 11%, mientras que el martes y el jueves tienen un 10% cada uno. En cuanto a la hora del hecho, la mayor cantidad de muertes ocurre durante la mañana, seguida de la noche y luego la tarde.

Gráfica 16
Muertes por Lesiones de Tránsito según día de la semana por grupo de horas
Enero a diciembre 2023

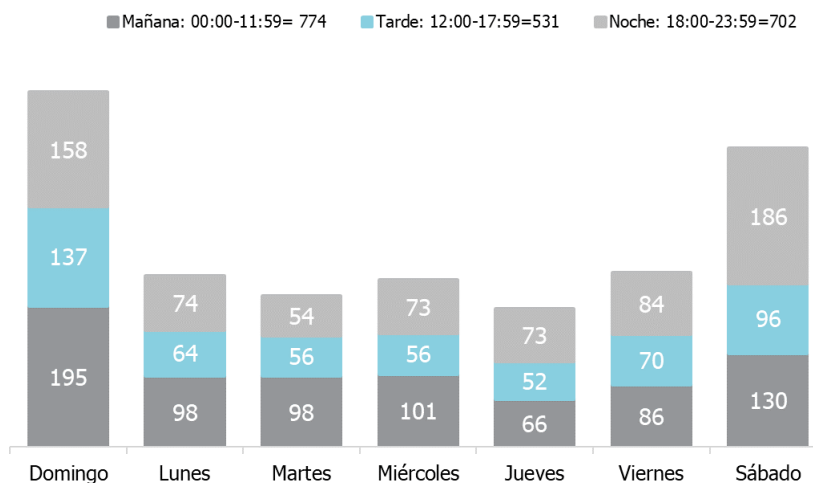

Fuente: Mesa Técnica de Muertes Violentas; Unidad Técnica de Coordinación Interinstitucional (UTECI), Secretaría de Seguridad

Según el tipo de accidente, reflejan que la colisión es la más recurrente con un 36.9%, seguido atropello 28.4%, despiste 14.4%, choque 7.0%, En Proceso de Investigación 6.7%, Volcamiento 3.0%, Caída de Ocupante 2.6%, Aplastamiento 1.0% (Gráfica 17)

Gráfica 17
Muertes por Lesiones de Tránsito según tipo de accidente
Enero a diciembre 2023

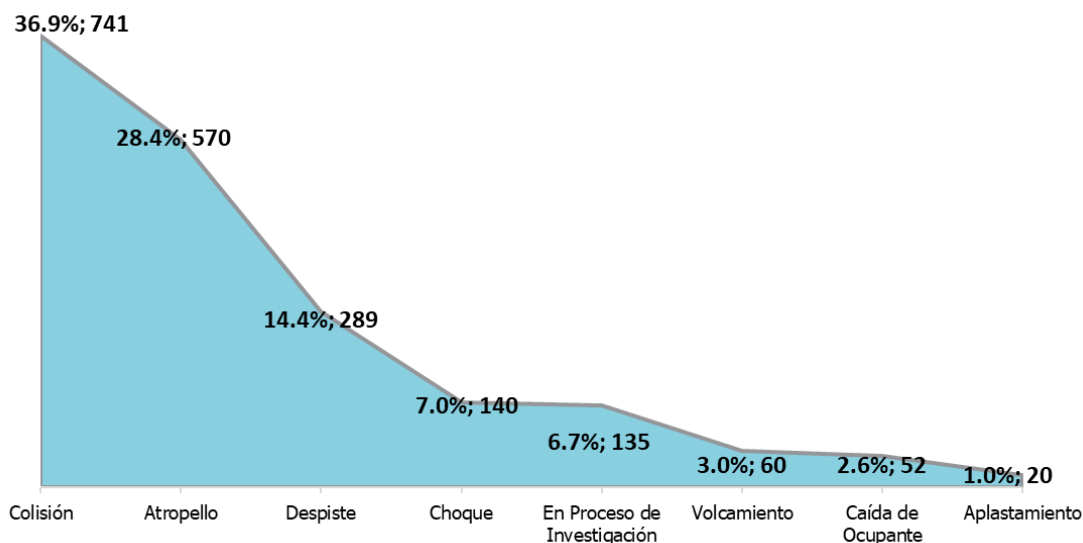

Fuente: Mesa Técnica de Muertes Violentas; Unidad Técnica de Coordinación Interinstitucional (UTECI), Secretaría de Seguridad

Las muertes por lesiones de tránsito, según la condición de la víctima, reflejan que un 51.4% de las personas fallecidas por esta causa fueron conductores, seguido de los peatones con un 28.3%, los pasajeros un 16.6% y ciclistas un 3.7%. (Gráfica 18).

Gráfica 18
Muertes por Lesiones de Tránsito según condición de la víctima
Enero a diciembre 2023

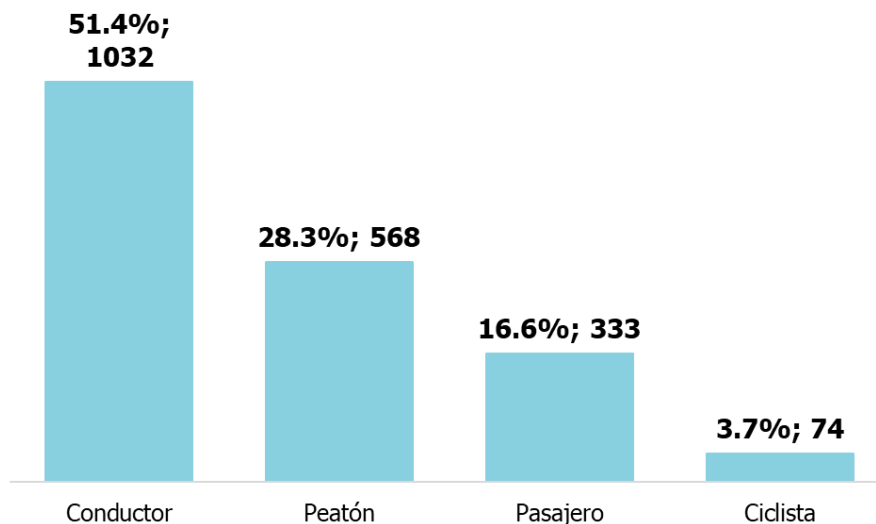

Fuente: Mesa Técnica de Muertes Violentas; Unidad Técnica de Coordinación Interinstitucional (UTECI), Secretaría de Seguridad

Los 13 municipios que registraron mayor incremento de muertes por lesiones de tránsito con respecto al año 2023 fueron: Choloma, Distrito Central, Puerto Cortés, Choluteca, Omoa, Taulabé, La Ceiba, Trinidad de Copán, Yoro, Jutiapa, Villa de San Antonio, Santa Cruz de Yojoa y Santa Ana. (Gráfica 19).

Gráfica 19
Muertes por Lesiones de Tránsito municipios con mayor incremento en número de casos
Enero a diciembre 2023

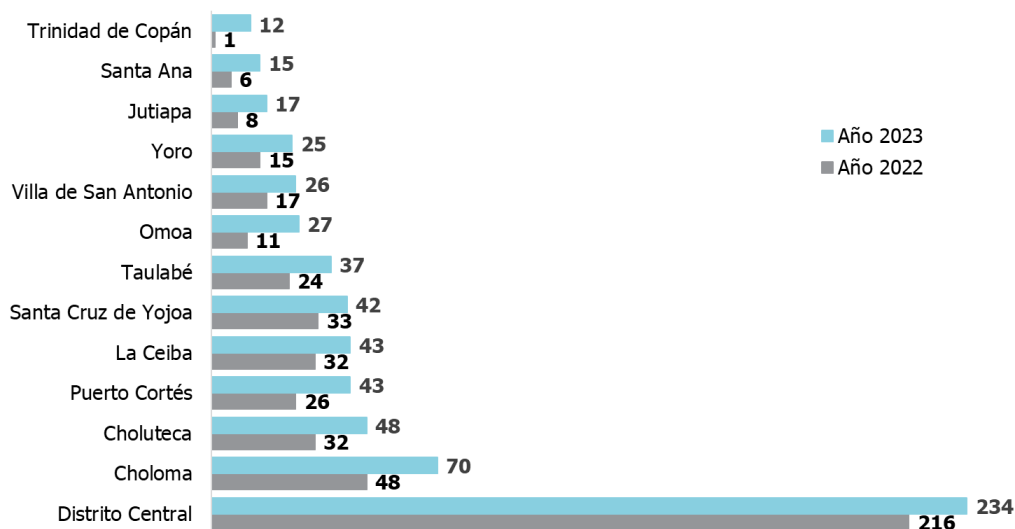

Fuente: Mesa Técnica de Muertes Violentas; Unidad Técnica de Coordinación Interinstitucional (UTECI), Secretaría de

Los departamentos que registran las tasas de muertes por lesiones de tránsito por cada 100,000 habitantes son: Comayagua, Atlántida, Cortés, Copán, Choluteca y Yoro; estos registran tasas por encima de la nacional. Las tasas más bajas son las de los departamentos de Lempira, Ocotepeque y Santa Bárbara.

Tabla 7
Tasa de Muertes por Lesiones de Tránsito por cada 100,000 habitantes por departamento
Enero a diciembre 2023

| Departamento | No. muertes por Lesiones de tránsito | | | Tasa de MLT por cada 100 mil hab. | | |
|-------------------|--------------------------------------|------------|--------------|-----------------------------------|------------|-------------|
| | Número de casos | Mujeres | Hombres | Tasa bruta | Mujeres | Hombres |
| Atlántida | 150 | 21 | 129 | 29.5 | 8.0 | 52.6 |
| Choluteca | 105 | 8 | 97 | 21.4 | 3.2 | 39.9 |
| Colón | 66 | 6 | 60 | 18.3 | 3.3 | 34.0 |
| Comayagua | 183 | 34 | 149 | 30.8 | 11.1 | 51.8 |
| Copán | 95 | 10 | 85 | 22.0 | 4.6 | 40.1 |
| Cortés | 444 | 59 | 385 | 23.5 | 6.0 | 42.6 |
| El Paraíso | 85 | 12 | 73 | 16.4 | 4.6 | 28.2 |
| Francisco Morazán | 348 | 62 | 286 | 19.9 | 6.8 | 34.4 |
| Intibucá | 50 | 7 | 43 | 17.9 | 4.9 | 31.7 |
| Islas de la Bahía | 16 | 2 | 14 | 19.9 | 4.8 | 35.9 |
| La Paz | 45 | 3 | 42 | 19.1 | 2.5 | 36.6 |
| Lempira | 41 | 4 | 37 | 10.7 | 2.1 | 19.4 |
| Ocotepeque | 23 | 3 | 20 | 13.2 | 3.4 | 23.3 |
| Olancho | 105 | 11 | 94 | 17.4 | 3.6 | 31.5 |
| Santa Bárbara | 73 | 13 | 60 | 14.9 | 5.4 | 24.2 |
| Valle | 38 | 3 | 35 | 19.3 | 3.0 | 36.5 |
| Yoro | 140 | 16 | 124 | 21.4 | 4.8 | 38.8 |
| Total | 2,007 | 274 | 1,733 | 20.6 | 5.5 | 36.6 |

Fuente: Mesa Técnica de Muertes Violentas; Unidad Técnica de Coordinación Interinstitucional (UTECI), Secretaría de

Mapa 3
Muertes por lesiones de tránsito por municipio
 Enero a diciembre 2023

**MUERTES POR LESIONES EN ACCIDENTES DE TRÁNSITO REGISTRADAS POR MUNICIPIO
 HONDURAS (ENERO A DICIEMBRE 2023)**

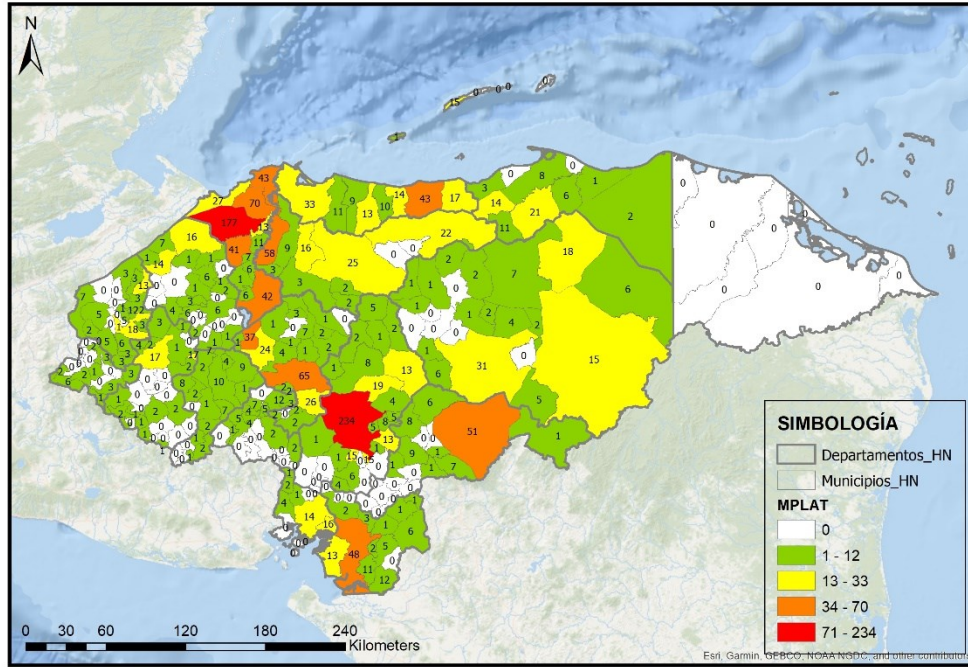

Fuente: Datos en proceso de validación, Mesa Técnica de Muertes Violentas; Secretaría de Seguridad, Unidad Técnica de Coordinación Interinstitucional (UTECI), Sistema Estadístico Policial en Línea SEPOL, (DPPOMC)

Fuente cartográfica: SENIT-SEPLAN

Mapa 4
Mapa de calor Muertes por Lesiones de Tránsito
 Enero a diciembre 2023

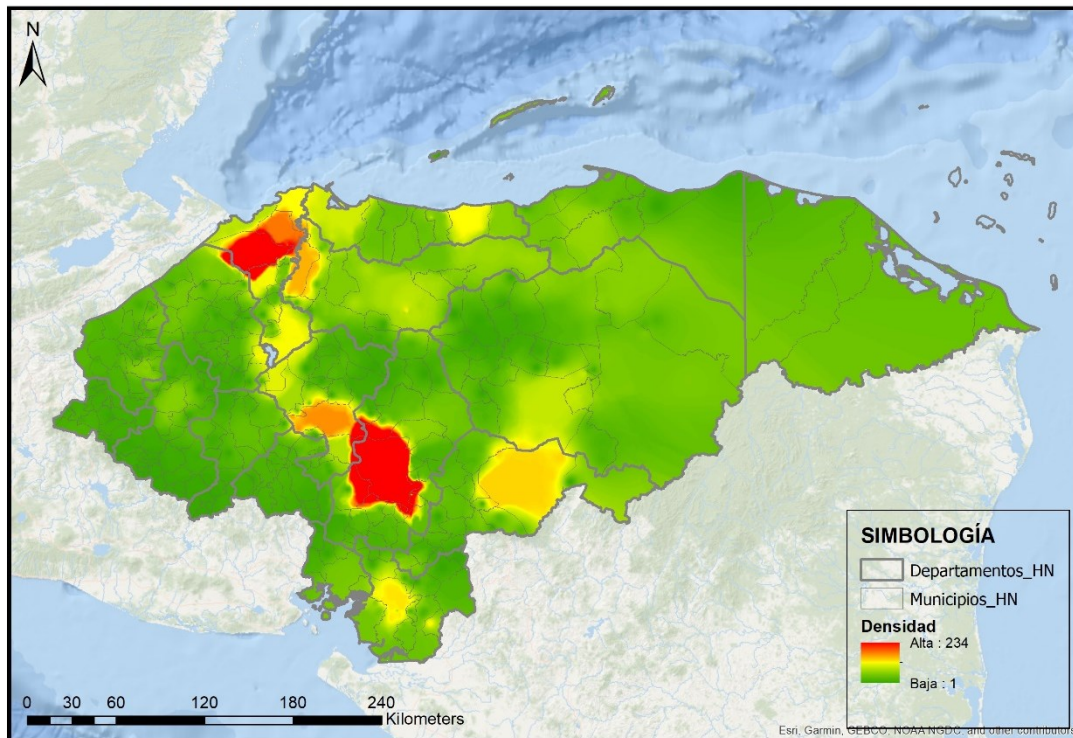

Fuente: Datos en proceso de validación, Mesa Técnica de Muertes Violentas; Secretaría de Seguridad, Unidad Técnica de Coordinación Interinstitucional (UTECI), Sistema Estadístico Policial en Línea SEPOL, (DPPOMC)

Fuente cartográfica: SENIT-SEPLAN

La tasa de suicidios cerró en 6.6 por cada 100,000 habitantes mayores de 5 años (Gráfica 19). Esta tasa se mantuvo igual que en el año 2022. Según el sexo, el 82% de los casos fueron hombres y el 18% mujeres.

Gráfica 20
Tasa de Suicidios por cada 100 mil habitantes
Enero a diciembre 2023

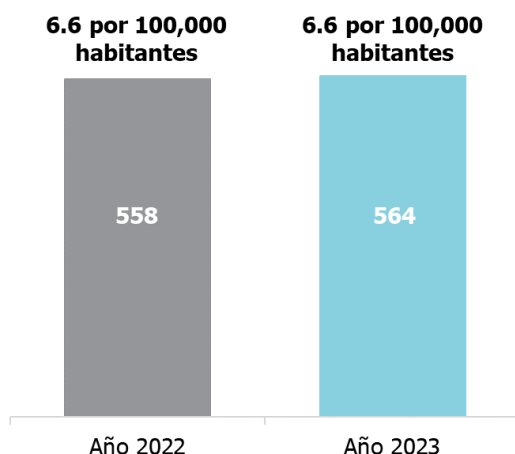

Gráfica 21
Suicidios según sexo
Enero a diciembre 2023

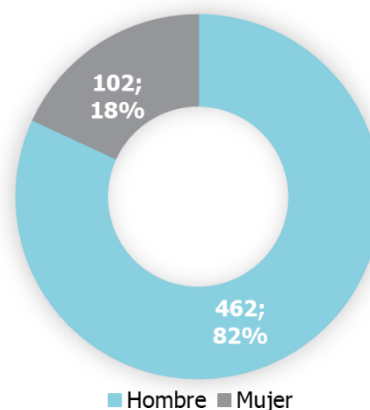

Julio fue el mes que presentó el mayor número de suicidios (56), siendo febrero el mes que registró menos casos (38). El promedio diario de muertes fue de 2 (Tabla 8).

Tabla 8
Suicidios Según mes de ocurrencia
Enero a diciembre 2023

| Mes | Año 2022 | Año 2023 | Diferencia | Diferencia en % | Muertes diarias 2022 | Muertes diarias 2023 |
|--------------------|------------|------------|------------|-----------------|----------------------|----------------------|
| Enero | 45 | 42 | -3 | -7% | 1 | 1 |
| Febrero | 37 | 38 | 1 | 3% | 1 | 1 |
| Marzo | 49 | 47 | -2 | -4% | 2 | 2 |
| ^F Abril | 45 | 49 | 4 | 9% | 2 | 2 |
| ^C Mayo | 59 | 52 | -7 | -12% | 2 | 2 |
| Junio | 46 | 50 | 4 | 9% | 2 | 2 |
| Julio | 53 | 56 | 3 | 6% | 2 | 2 |
| Agosto | 58 | 54 | -4 | -7% | 2 | 2 |
| Septiembre | 42 | 49 | 7 | 17% | 1 | 2 |
| Octubre | 43 | 47 | 4 | 9% | 1 | 2 |
| Noviembre | 38 | 40 | 2 | 5% | 1 | 1 |
| Diciembre | 43 | 40 | -3 | -7% | 1 | 1 |
| Total | 558 | 564 | 6 | 1.08 | 2 | 2 |

Fuente: Mesa Técnica de Muertes Violentas; Unidad Técnica de Coordinación Interinstitucional (UTECI), Secretaría de Seguridad

La ocurrencia de suicidios se ha manifestado a partir de los 9 años. El grupo de edad entre 20 y 44 años concentra el 58% del total de casos (328 de 564). El 6% de los eventos ocurrieron en personas mayores de 65 años (33 casos), y se han registrado 11 casos en personas mayores de 80 años. Hay 11 casos (2%) sin dato disponible. El Suicidio se da mayormente en hombres, en todos los grupos de edad. (Gráfica 22).

Gráfica 22
Suicidios según grupos de edad
Enero a diciembre 2023

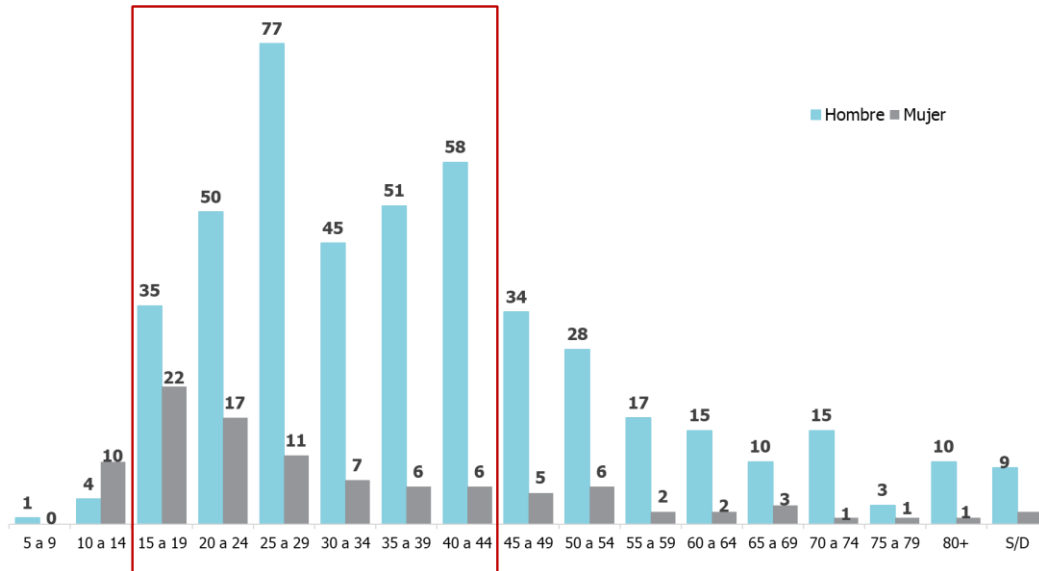

Fuente: Mesa Técnica de Muertes Violentas; Unidad Técnica de Coordinación Interinstitucional (UTECI), Secretaría de Seguridad

El mecanismo más utilizado en la ocurrencia de suicidios, fue asfixia por suspensión con 237 (42.0%), envenenamiento 231 (41.0%), arma de fuego 37 (6.6%), sin dato 15 (2.7%), arma blanca 31 (5.5%), lanzamiento al vacío 3 (0.5%), asfixia por sumersión 8 (1.4%) y quemadura 2 (0.4%). (Gráfica 23).

Gráfica 23
Suicidios Según mecanismo
Enero a diciembre 2023

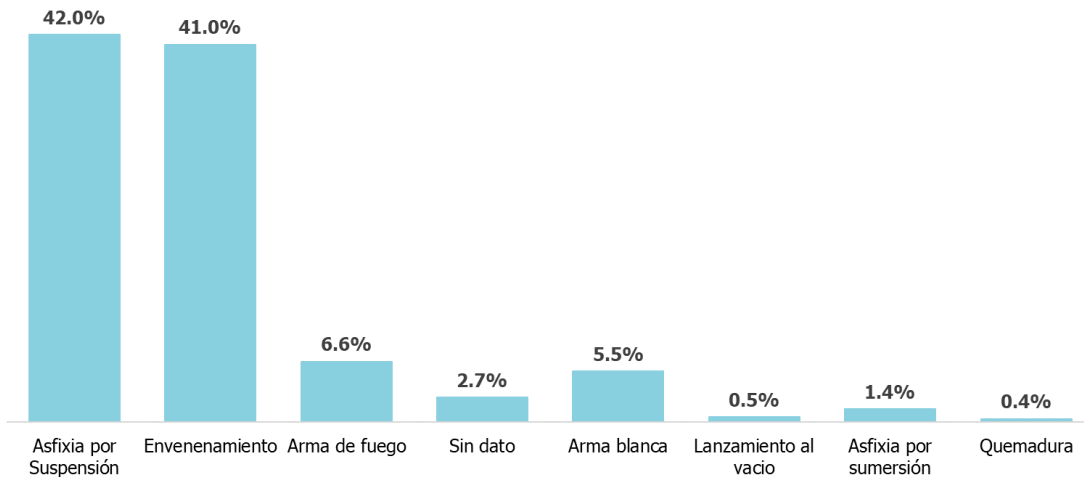

Fuente: Mesa Técnica de Muertes Violentas; Unidad Técnica de Coordinación Interinstitucional (UTECI), Secretaría de Seguridad

Según el día de la semana, el domingo (115) fue el día con más suicidios, el día viernes, fue el día que presentaron la menor incidencia. (Gráfica 24).

Según las horas de ocurrencia de los hechos, la mayor ocurrencia fue en horas de la mañana (239). La menor incidencia de suicidios se dio en horas de la noche (129).

Gráfica 24
Suicidios según día de la semana por grupo de horas
 Enero a diciembre 2023

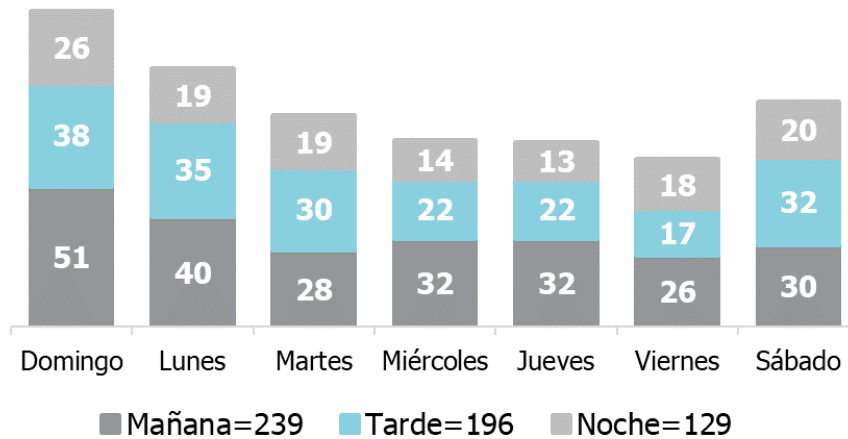

Fuente: Mesa Técnica de Muertes Violentas; Unidad Técnica de Coordinación Interinstitucional (UTECI), Secretaría de Seguridad

Según el área del hecho, los suicidios en el período mencionado, ocurren en su mayoría, en el área urbana 73% y el 27% en el área rural. En el año 2021 el 76% ocurrieron en el área urbana y el 24% en el área rural. (Gráfica 25)

Gráfica 25
Suicidios según área del hecho
 Enero a diciembre 2023

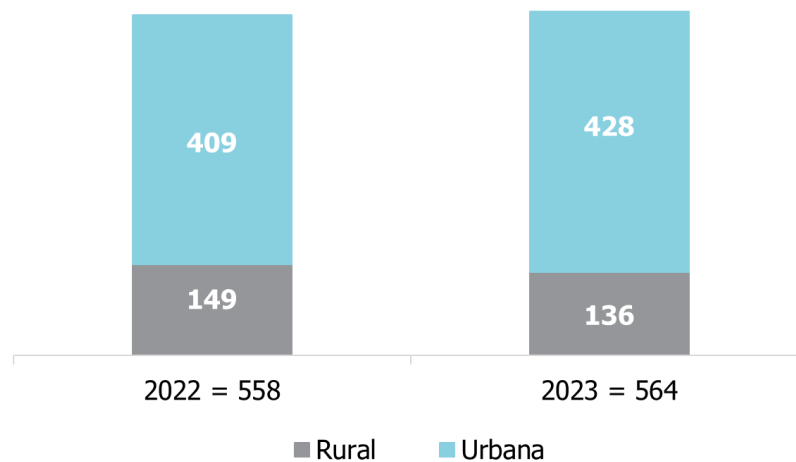

Fuente: Mesa Técnica de Muertes Violentas; Unidad Técnica de Coordinación Interinstitucional (UTECI), Secretaría de Seguridad

Los suicidios según el contexto de los hechos, muestran que el 61.0% están en proceso de investigación, Problemas depresivos 24.5%, Problemas personales 6.7%, problemas pasionales 3.7%, problemas familiares 2.1% y problemas mentales (Gráfica 26).

Gráfica 26
Suicidios según móvil
Enero a diciembre 2023

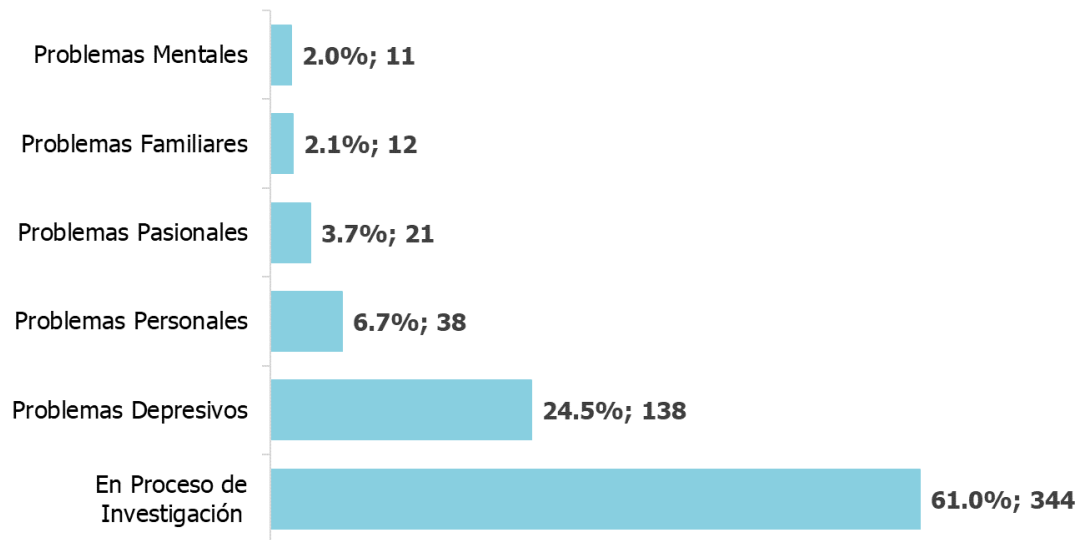

Fuente: Mesa Técnica de Muertes Violentas; Unidad Técnica de Coordinación Interinstitucional (UTECI), Secretaría de Seguridad

Los 10 municipios que tuvieron mayor incremento de Suicidios con respecto al año 2022 fueron: Choluteca, Santa Cruz de Yojoa, Juticalpa, El Triunfo, Lepaterique, Intibucá, Marcala, Olanchito, Sabá y Macuelizo.

Gráfica 27
Suicidios según municipios con mayor incremento en número de casos
Enero a diciembre 2023

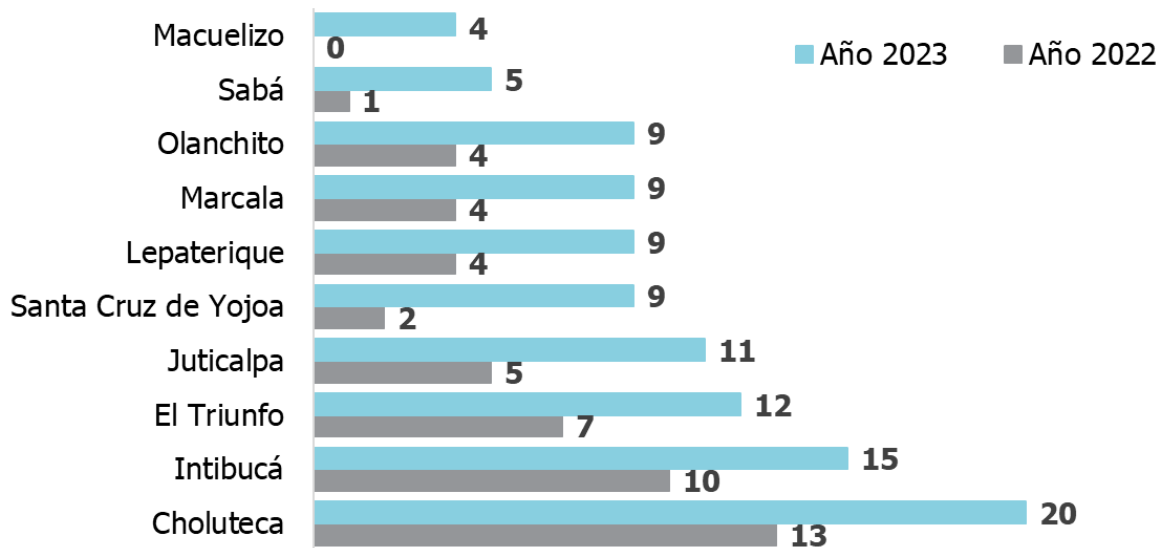

Fuente: Mesa Técnica de Muertes Violentas; Unidad Técnica de Coordinación Interinstitucional (UTECI), Secretaría de Seguridad

Mapa 5
Suicidios por municipios
 Enero a diciembre 2023

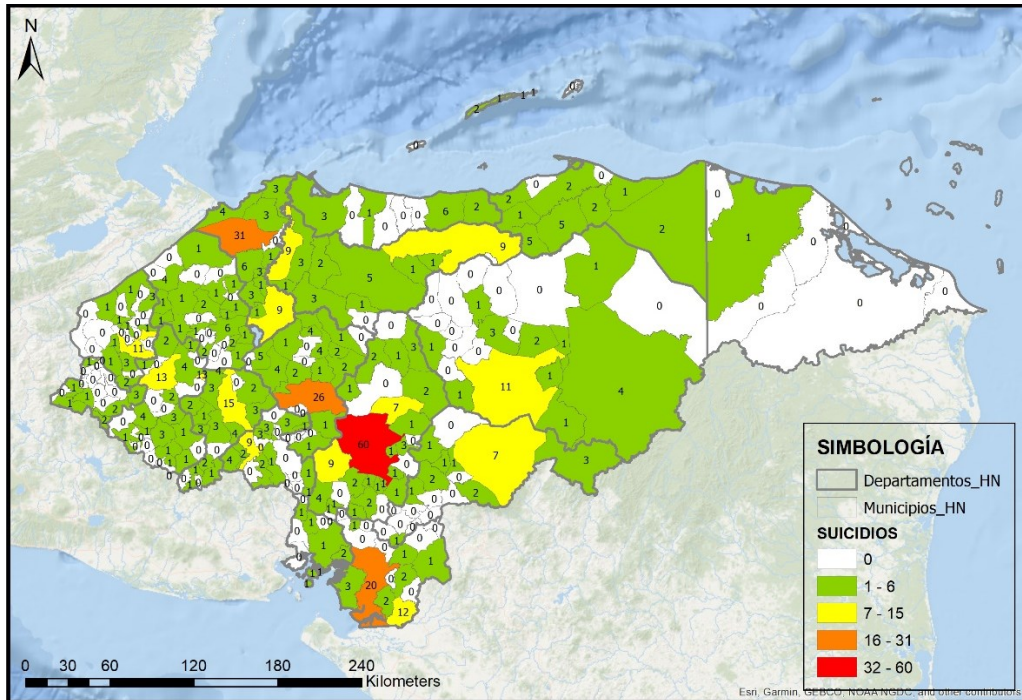

Fuente: Datos en proceso de validación, Mesa Técnica de Muertes Violentas; Secretaría de Seguridad, Unidad Técnica de Coordinación Interinstitucional (UTECI), Sistema Estadístico Policial en Línea SEPOL, (DPPOMC)

Fuente cartográfica: SENIT-SEPLAN

Mapa 6
Mapa de calor Suicidios
 Enero a diciembre 2023

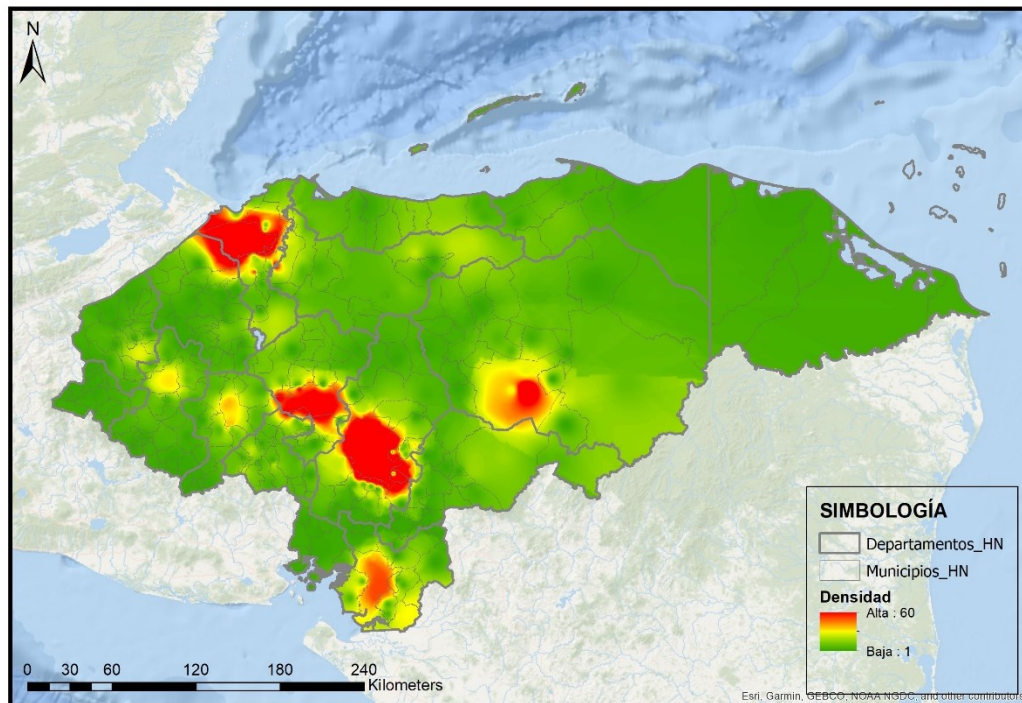

Fuente: Datos en proceso de validación, Mesa Técnica de Muertes Violentas; Secretaría de Seguridad, Unidad Técnica de Coordinación Interinstitucional (UTECI), Sistema Estadístico Policial en Línea SEPOL, (DPPOMC)

Fuente cartográfica: SENIT-SEPLAN